

Lanzahíta 1923-1943: El transcurrir de la vida local

Este trabajo pretende desentrañar el devenir de la vida local de Lanzahíta en el espacio temporal 1923-1943. Trataremos de cubrir dos décadas que observaron los acontecimientos más importantes de la primera mitad del siglo. El objetivo será siempre ceñirse al análisis socio-económico de esta localidad dentro de un contexto regional. Las fuentes documentales utilizadas son variadas, desde bibliografía (1) hasta documentación del Archivo Municipal de Lanzahíta (2), o incluso prensa de la época.

En el periodo que abarca este estudio, la villa de Lanzahíta estuvo marcada por un crecimiento poblacional sostenido (3).

La dictadura de Primo de Rivera 1923-1931: El proyecto del Ferrocarril del Valle del Tiétar

De mediados de los años veinte, en plena dictadura de Primo de Rivera, existe constancia de una peculiar, y ya histórica, visión de Lanzahíta. Se trata de las palabras de Abelardo Rivera, delegado gubernativo del partido de Arenas de San Pedro (4):

«En el kilómetro 10 de la carretera de Ramacastañas a San Martín de Valdeiglesias se encuentra situada la villa de Lanzahíta...

Un arroyo-garganta pasa por las inmediaciones del pueblo, riega sus campos y va a parar al Tiétar, algo más abajo del sitio llamado vado de los Chorlitos. Este arroyo-garganta tiene por nombre La Eliza... Sus abundantes aguas convierten en verdaderos vergeles a las huertas que las reciben, así como los numerosos y variados árboles frutales. Desde el naranjo, hasta el castaño, pasando por los más delicados y de fruto más jugoso. No dejaremos de señalar las sandías famosísimas, que compiten con las demás de España. Se crían en el sitio conocido como los Navales, y es tanta su abundancia que, por falta de vías rápidas de comunicación,

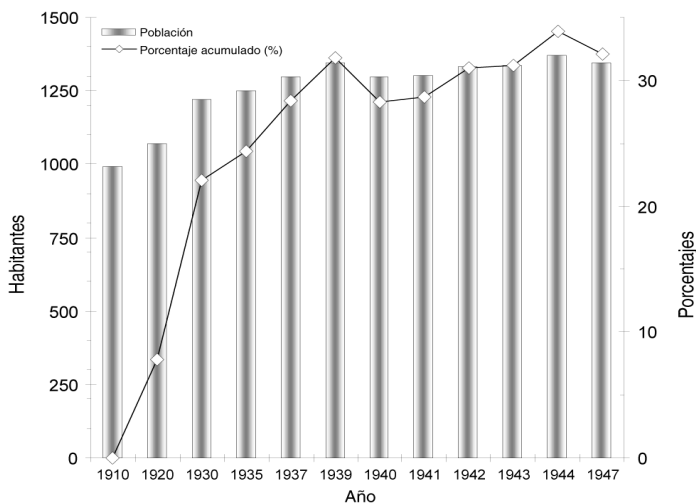

Evolución demográfica de la villa de Lanzahíta 1910-1947.

muchas se pierden o se malvenden. Cuando los medios de comunicación lo permitan, las sandías de Lanzahíta han de ser de los mayores y más saneados ingresos que tenga el pueblo, eminentemente agrícola y rico, cuya riqueza se ha de centuplicar con la construcción del tantas veces indicado ferrocarril del Tiétar. Tiene algunos montes. El llamado de la Bantera o Avanterá, tiene unos 15.000 pinos en resinación. El monte encinar de Val de Tiétar, es de propiedad particular, así como la dehesa El Robledo. Ambos producen abundantes y finos pastos, alimentando numerosa ganadería».

Felipe Velasco, maestro nacional de Lanzahíta, opinaba de manera pareja a la de Abelardo Rivera (5): «...Las fincas de regadío producen dos cosechas anuales a pesar del retraso agrícola de sus propietarios, que utilizan los mismos procedimientos para trabajar la tierra que hace dos siglos... Las faltas de vías de comunicación dificultan extraordinariamente el transporte de sus producciones, que son numerosas y variadas, como lo demuestran las grandes cantidades de pinos resineros, aceites,

vino, castañas, naranjos, limoneros, melocotones, ciruelas, nueces, higos, cereales, legumbres y ganados....Sus habitantes son trabajadores y nobles...”

Abelardo Rivera fue uno de los máximos defensores (6) y difusores del ansiado Ferrocarril del Valle del Tiétar. Este proyecto había arrancado a finales del siglo XIX (7) cuando varios ayuntamientos de la comarca se reunieron al respecto. La posterior reunión del 2 de julio de 1916 (8) en Arenas de San Pedro de representantes de más de 50 pueblos de la zona fue uno de los principales detonantes.

El propio Abelardo Rivera, en la década de los veinte, se encargó de convocar a los ayuntamientos, recoger sus ofrecimientos y presionar políticamente para que este proyecto se desarrollara (9). A partir de ese momento comenzaron múltiples reuniones con los representantes municipales de la comarca y diversas autoridades políticas. En estas primeras tomas de contacto el ayuntamiento de Lanzahíta se comprometió con estos ofrecimientos (10): “Donativo: 5.000 pts en metálico. La expropiación voluntaria del terreno que atraviesa de los bienes de propios. Mil peonadas de obrero. 300 huebras de ganado vacuno.”

La Casa Consistorial de Lanzahíta aumentó posteriormente en 1925 su potencial aportación, que estimó podría ser la siguiente (11):

«En metálico el ayuntamiento de sus fondos 10.000 pts.
1500 peonadas de obreros que se valoran en 1.500 pts.
420 huebras de ganado vacuno, caballar y mular dentro del término de esta jurisdicción, que se valoran en 12.000 pts.
500 peonadas de burro que se valoran en 1.500 pts.
La expropiación voluntaria del terreno que atraviesa este término jurisdiccional de los bienes de propios que se calcula en 20.000 pts.»

En el año 1925 el alcalde de Lanzahíta era Felipe González de León. A lo largo de los años 1926 y 1927, los ofrecimientos del ayuntamiento de Lanzahíta para el proyecto del Ferrocarril del Tiétar fueron variando en consonancia con su situación económica, y quedó fijada en “la cantidad en metálico de 40.000 pts, la expropiación gratuita de terrenos tanto de

bienes de propios como de particulares, las canteras que sean necesarias dentro del término jurisdiccional y por último cuantas traviesas sean necesarias en el recorrido de este término...”.

El decreto ley de 24 de marzo de 1927 modificó el proyecto original con la adquisición por el Estado del ferrocarril de Madrid a Almorox y con ciertos cambios en el trazado. Las obras iban a quedar a cargo de una Jefatura Militar de Ferrocarriles.

Otro proyecto que rondaba las mentes de los dirigentes locales era el de unas escuelas mixtas de nueva planta. En la sesión ordinaria del 15 de junio de 1927, “el señor Alcalde dio cuenta del lamentable estado de los locales en que vienen funcionando las Escuelas Unitarias de niños y niñas de este pueblo con tan grave perjuicio para la enseñanza y la salud de los niños y la necesidad imperiosa de que, de una vez, se acometa la obra ingente y de tan beneficiosa trascendencia de dotar de locales apropiados a ambas escuelas, solicitando la construcción directa por el Estado de edificio capaz y decoroso necesario a tal fin... Aposando el máximo posible de metálico, jornales, transportes y materiales para que tales aportaciones rebasando el 20% del total de la construcción motiven la declaración de preferente por parte del Ministerio de Instrucción Pública...” La solicitud incluía 5.000 pesetas, los jornales de doce obreros, el total de los transportes de materiales y toda la piedra necesaria.

Los principales ingresos municipales en 1928 procedían de la subasta de bienes comunales. En cuanto a gastos, la mayor parte se centraba en obligaciones generales, obras públicas, personal e instrucción pública, por tanto el importante esfuerzo económico que Lanzahíta iba a realizar con su aportación económica al proyecto de ferrocarril del Tiétar era casi del 100% de su presupuesto anual.

A finales del año 1928 aún no existía proyecto de construcción del nuevo grupo escolar. Por ello la corporación municipal realizó otro llamamiento oficial a la Excm. Diputación Provincial amparándose en el R.D. de 17 de diciembre de 1922.

Presupuesto de Gastos	Pesetas	%	Presupuesto de Ingresos	Pesetas	%
Obligaciones generales	9509	20.9	Aprovechamientos de bienes comunales	17433.67	38.3
Obras públicas	7700	16.9	Resultas	12971.25	28.5
Personal y material de oficina	6510	14.3	Eventuales y extraordinarias	6075	13.3
Instrucción pública	6340	13.9	Derechos y tasas	5022.34	11.0
Montes	3330	7.3	Rentas	3146.68	6.9
Salubridad e higiene	3052.94	6.7	Cuotas, cargas y participación en Tributos Nacionales	775	1.7
Beneficencia	2780	6.1	Multas	100	0.2
Imprentas	2500	5.5	Total-----	45523.94	
Policia urbana y rural	1947	4.3			
Representación municipal	800	1.8			
Vigilancia y Seguridad	755	1.7			
Asistencia social	300	0.7			
Total-----	45523.94				

Presupuesto del ayuntamiento de Lanzahíta en 1928.

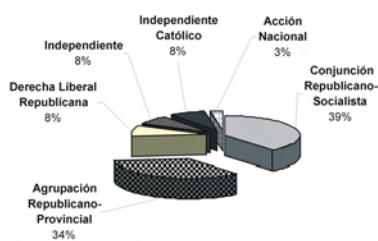

Provincia de Ávila



Villa de Lanzahíta

Resultados electorales por candidatura (28 junio 1931).

En noviembre de 1928 los trabajos de explanación y construcción del ferrocarril del Valle del Tiétar ya estaban en curso en la zona de Santa María del Tiétar (12). Pero nunca llegaron a la villa de Lanzahíta. Los dos primeros tramos, Villamanta-San Martín de Valdeiglesias-Casavieja cubrieron más del 60% del presupuesto (13).

La II República en Lanzahíta: 1931-1936

Tras la pacífica proclamación de la II República, el 14 de abril de 1931, los procesos de regeneración municipal fueron el siguiente paso. La toma de posesión de la Comisión Gestora del Ayuntamiento de Lanzahíta tuvo lugar el 28 de abril. El Gobernador Civil de Ávila, en uso de las facultades

des que le estaban conferidas por órdenes telegráficas del Ministerio de Gobernación, nombró al alcalde de la villa (Ildefonso Gómez Sánchez) y al resto de su equipo (14).

El 28 de junio de 1931 tuvieron lugar en Ávila (15), al igual que en el resto de España, las elecciones a Cortes Constituyentes. En la villa de Lanzahíta la participación superó el 63% . La candidatura más votada fue la Republicano-Socialista con casi un 45%, pero las otras dos candidaturas de derecha (Agrupación Republicano-Provincial y Derecha Liberal Republicana) sumaron más del 54% de los votos.

En agosto de 1931 ante la lamentable situación de los locales destinados a escuelas de niños y niñas, la comisión municipal decidió volver a solicitar la construcción de un nuevo edificio. Eran conocedores de la importante influencia de la educación en las nuevas generaciones. Para ello pensaron que el solar que tenía el duque de Albuquerque en Lanzahíta podría ser de utilidad. La Junta Municipal de Lanzahíta “indicaba que estaba localizado en la parte de mediodía de la carretera que parte de Ramacastañas a San Martín de Valdeiglesias, siempre que se proceda a la expropiación forzosa, si no es voluntaria, del terreno”. Además ofrecían el transporte de todos los materiales necesarios y una cantidad de 5.000 pts en metálico.

En septiembre de 1931, el alcalde de Lanzahíta acudió a una reunión en Arenas de San Pedro para tratar de relanzar los trabajos del ferrocarril del Valle del Tiétar, un proyecto que parecía que se lastraba.

La segunda mitad del año 1932 fue sumamente conflictivo en la provincia de Ávila con huelgas en Arévalo, Burgohondo, etc. El principal problema era la alta tasa de paro obrero que disparaba los niveles de pobreza. En Lanzahíta la situación se hizo tan crítica que a finales de mayo la Corporación Municipal debió desplazarse a Ávila a comprar harina para poder alimentar al gran número de necesitados existentes.

El 24 de julio de 1932 el Ayuntamiento de Lanzahíta tomó el siguiente acuerdo: “que este Ayuntamiento tiene un pedazo de terreno comunal en el sitio (17) llamado de la Mata y Travesía de las Viñas con el fin de que el mismo saque dinero para remediar la crisis obrera acuerda arren-

dar dicho terreno por cuatro años en el precio de 450 pts en cada uno de ellos...". La respuesta no se hizo esperar y el 22 de agosto la Sociedad Obrera de trabajadores de la tierra "El Barbecho" presentó una instancia al respecto. El Ayuntamiento de Lanzahíta acordó establecer con ellos un contrato de arrendamiento colectivo.

A finales de octubre de 1932 los afiliados de las casas del pueblo de Lanzahíta, Santa Cruz del Valle y Mombeltrán, acuciados por la alta tasa de paro, decidieron intentar parar los trabajos de fabricación de traviesas en la Dehesa El Robledo (18,19). Estos 300 hombres solicitaban que dichos jornales se quedaran en la comarca (20) y que el sueldo mínimo fuese de 10 pesetas. Posteriormente en noviembre tuvieron lugar nuevas reivindicaciones sociales al respecto.

La crisis económica parecía no remitir en la villa de Lanzahíta, por lo que el Ayuntamiento el 13 de diciembre de 1932, "Considerando ser de necesidad sumamente urgente y necesario, dada la época que se atraviesa por la crisis de trabajo que existe en esta localidad, donde el obrero no tiene medios para obtener jornal donde poder ganar para hacer frente a aquellas necesidades más perentorias de su familia, y considerando remediar en parte... se acuerda solicitar del Sr. Director General de Primera Enseñanza una subvención para establecer la cantina escolar por lo menos los meses de invierno época más apurada en esta villa..." (21).

En enero de 1933 la Corporación Municipal concedió a la Sociedad Obrera Amigos del Campo (22) un terreno para construir un edificio destinado como centro social (Casa del Pueblo). Durante el mes de febrero prosiguieron las reuniones de los representantes municipales para reactivar el Ferrocarril del Valle del Tiétar. El problema del paro obrero seguía siendo un referente en la mente de los miembros de la Comisión gestora del Ayuntamiento. Debido a ello, en marzo de 1933 el alcalde "manifestó que se planteará el asunto de la tierra que de la dehesa se ha de dar para siembra.. con el fin de obrar con arreglo a las leyes y jurisdicciones dictadas acerca de los arriendos colectivos y leído por el Secretario el decreto del Ministerio de Agricultura e Industria y Trabajo de 27 enero último publicado en la Gaceta del 28 del mismo, se acuerda se lleve a cabo dicho aprovechamiento de la 1/3 parte de la mencionada dehesa, según costumbre

de años anteriores y por medio de arriendo colectivo, con aquellas sociedades y demás que puedan tener derecho para ello...". El acuerdo tuvo lugar, el 12 de abril de 1933, entre la Comisión gestora del Ayuntamiento y la Sociedad Obrera El Barbecho.

En junio de 1933, el ayuntamiento de Lanzahíta, tras tener aprobado el proyecto de construcción de nuevas escuelas graduadas por la Dirección de Primera Enseñanza, abordó su viabilidad. La necesidad era de primer orden, ya que los locales existentes no ofrecían ni garantías pedagógicas ni higiénicas. En esas fechas el propio duque de Alburquerque, según consta en el Libro de Actas, habría dado el visto bueno a la cesión del solar dónde pensaban construir los colegios públicos. El problema se planteaba en la parte proporcional del presupuesto que la Corporación tenía que asumir por ley. Para ello decidieron solicitar un crédito al Banco de Crédito Local de España, ya que la situación de las arcas municipales no era favorable. La respuesta fue negativa, ya que como Comisión Gestora no estaban habilitados legalmente para ello y necesitaban el permiso del Ministerio de Educación.

El 19 de noviembre de 1933 tuvieron lugar en España las elecciones generales a diputados a Cortes. A las mismas concurren un total de seis candidaturas. La más votada en Lanzahíta fue la del Partido Socialista con más del 52%, mientras que más del 45% se repartía entre las Candidaturas de Unión Republicana de Centro y la Agraria (Derecha). Estos resultados contrastaron con la media de la provincia abulense, donde la que obtuvo mejores resultados fue la candidatura Agraria (47.9%) (23).

El 26 abril 1934 (24) se desarrolló la toma de posesión de la nueva corporación municipal con Juan Zamarrón Jiménez como alcalde. Una de sus primeras acciones fue anular el contrato existente con la Sociedad de Obreros el Barbecho, para que dichos terrenos pudiesen ser distribuidos, según marcara la ley, entre todos los vecinos. Este fue el inicio de un tedioso juicio entre ambas partes.

Las secciones electorales que dividían al electorado de Lanzahíta son un excelente documento para adentrarnos en el callejero que existía en la villa a mediados de 1934: "Sección primera situada en la antigua escue-

la de niños situado en Plaza de la República, comprende las calles y plazas: de la República, de la Escuela, Virgen del Prado, Audiencias, Fragua, Reguera, Duque Carro, Rosal, Plaza del Huevo, San Sebastián, San Blas, Val de Tiétar. Sección segunda: Escuela de niños comprende las calles y plazas: del Olmo hoy travesía de Galán, calle real hoy Pablo Iglesias (25), Plaza del Rollo hoy de la Libertad, del Puerto, del Clavel, Barrio de Triana y Casas de Camineros”..

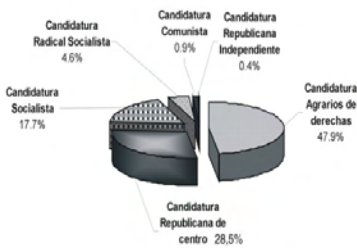

Provincia de Ávila



Villa de Lanzahíta

Resultados electores por candidatura (19 noviembre 1933).

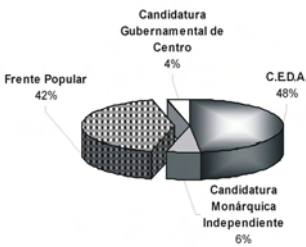

Provincia de Avila

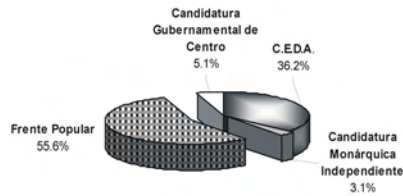

Villa de Lanzahíta

Resultados electores por candidatura (16 febrero 1936).

A inicios de julio falleció Juan Zamarrón y el nuevo alcalde elegido por la Corporación Municipal a instancias del Gobernador Civil fue Isidro Soto .

En el mes de febrero de 1935, debido a la anulación del contrato de arrendamiento colectivo a la Sociedad de Obreros El Barbecho por parte



Callejero dual de Lanzahíta procedente de los años treinta.

del Ayuntamiento, sus miembros se manifestaron como medida de protesta. La Casa Consistorial, por su parte, se quejó que dichos obreros seguían roturando la dehesa. El pleito entre la Sociedad y el Ayuntamiento proseguía en los tribunales, mientras que la corporación parcelaba la dehesa en lotes para su futuro arriendo.

Durante el mes de octubre de 1935 la Corporación Municipal, ante una sentencia desfavorable en el pleito sobre anulación del contrato de arrendamiento colectivo a la sociedad El Barbecho, decidió apelar y recurrir. En semejantes fechas se produjeron registros en algunos domicilios de vecinos de Lanzahíta afiliados a la Casa del Pueblo (26).

A modo de anécdota destacar la noticia que apareció en *El Diario de Ávila* sobre la presunta detención de una persona en Lanzahíta por llevar un emblema comunista en la solapa (27). En noviembre de 1935, ante la exposición pública del presupuesto municipal para el año siguiente, tuvieron lugar diversos altercados públicos. La polémica se centró sobre un grupo de obreros que mostró su desencanto ante diversas partidas. La protesta se concentró contra el Secretario de la villa, lo que desencadenó la actuación de la Guardia Civil de Pedro Bernardo y Arenas de San Pedro (28). Las reacciones populares por la aparición de algunos impuestos generaron, asimismo, un anónimo romance en la prensa abulense (29):

“Entre las piedras pulidas
cantaba el claro arroyuelo:
-“Quien quiera enturbiar mi agua,
pague el tributo primero...”

El agua que había servido
a su limpieza y aseo,
regaba después los prados
y daba flores en ellos...

Mas ¡Ay! que la ventura
se acabó de todo aquello,
lo quiere así la consigna
del Ilustre Ayuntamiento.

¿Cómo han de venir las mozas
a mirarse en mis espejos,
si para darse tal gusto
han de pagar un impuesto?

Así cantaba, cantaba,
entre las piedras corriendo,
al pasar por Lanzahíta,
el juguetón arroyuelo...

Buen mozo, tú que me rondas,
acude al Ayuntamiento,
y apoya nuestras querellas
con tu varita de fresno...”

El 16 de febrero de 1936 tuvieron lugar en España elecciones a diputados de Cortes tras la caída del gobierno de Lerroux .

En Lanzahíta la candidatura más votada fue la coalición de izquierdas denominada Frente Popular, seguida por el conjunto de candidaturas de derechas (CEDA). Estos resultados volvieron a contrastar con los de la provincia (29), donde el grupo más votado fue la CEDA.

El 1 de marzo de 1936 tuvo lugar la designación de la nueva corporación municipal; los miembros de esta decidieron que el nuevo alcalde presidente fuera Felipe del Cid Marcos (30).

En relación con el pleito que se originó tras la anulación de contrato a la Sociedad Obrera El Barbecho, la nueva corporación municipal decidió, a mediados de marzo, “por unanimidad desistir de seguir el procedimiento de apelación en vista de la renuncia hecha por el Procurador además de la situación económica en que se encuentra este ayuntamiento...”. Otra resolución que tomaron fue que “los terrenos concejiles comprendidos entre y desde el arroyo de la Bantera para acá al saliente se den en arriendo colectivo para siembra a quien tenga derecho...”

El 9 de julio el alcalde-presidente presentó su dimisión ante el resto de la corporación. Aunque la aceptaron, el Secretario les recordó que la legalidad no se cumplía, porque faltaban varios miembros de la misma. El alcalde en funciones pasó a ser Vicente Fuentes.

El Secretario de Lanzahíta recibió el 14 de julio de 1936 un aviso del teniente de la guardia civil de Arenas informándole de la próxima renovación de cargos municipales en la villa, ya que iban a ser sustituidos por personas de otra tendencia política. La filtración de este hecho provocó que varios grupos de obreros comenzaran a movilizarse por la zona para evitar dicho cambio.

1936-1939: Guerra Civil y vida de retaguardia.

El día 17 de julio de 1936 se produjo un alzamiento armado que desencadenó, a modo de respuesta popular, el inicio de la Guerra Civil española. El Valle, al presentar una tendencia política diferente del resto de la provincia y dada su cercanía a Madrid, fue inicialmente copado por milicianos republicanos mientras que el grueso de la Guardia Civil se retiró a Arenas de San Pedro. No existió de inicio ningún frente de guerra concreto en el Tiétar, estando el límite en la zona de Arenas. En el resto de la provincia, sólo la zona norte junto

con la capital, secundaron la sublevación rebelde. Sus únicas fuerzas militares fueron la mayoría de la Guardia Civil, pues no disponía de guarnición militar.

El 21 de julio de 1936 se hizo oficial, el presagio de la destitución municipal (31): "El Gobernador Civil... Con esta fecha he acordado que de una manera provisional, cesen en sus cargos todos los señores que en la actualidad integran las corporaciones municipales, encargándose de las mismas con igual carácter interino sus respectivos secretarios, con excepción de los siguientes pueblos en que sus ayuntamientos continuarán constituidos como en la actualidad. Estos pueblos son: ...Escarabajosa, Fresnedilla, Higuera de las Dueñas... Navalperal de Pinares... Casavieja, Cuevas del Valle, Gavilanes, Mijares, Poyales del Hoyo..."

El 19 de julio de 1936 ya llegaron a la zona de Cebreros y El Tiemblo milicianos republicanos procedentes de Madrid que tuvieron los primeros enfrentamientos con la Guardia Civil abulense que se había sumado, casi mayoritariamente, a la sublevación militar rebelde (33).

El día 22 de julio de 1936 salió de Madrid una columna de hombres al mando del teniente coronel Mangada con destino al incierto frente de Gredos, inicialmente Cebreros (34) y la Paramera de Ávila. Su objetivo era afianzar el frente por esas zonas cercanas Madrid y crear una franja de retaguardia. A finales de julio existe constancia que parte de la columna Mangada llegó a la zona de Lanzahíta-Pedro Bernardo (35)

El 25 de julio partieron desde Ávila un grupo de Guardias Civiles y milicianos rebeldes que llegaron a Arenas de San Pedro; localidad que había secundado el alzamiento (36). Al día siguiente sobre las cinco de la mañana, un grupo armado, procedente de esta última población, atacó Lanzahíta (37). Los integrantes de este ataque fueron unos 35 guardias civiles, 6 soldados del Colegio Preparatorio, 4 falangistas y algunos vecinos de Arenas. Tras un intenso intercambio de fuego en las afueras de Lanzahíta los rebeldes se replegaron otra vez a Arenas de San Pedro (38). Tan sólo fue una escaramuza, pues no disponían de medios ni siquiera de soporte en la retaguardia; desde Ávila sólo pudieron mandar un puñado de hombres, que luego sirvieron para ayudar al repliegue

Acta de Defunción

Número 201

Cadáver desconocido

En Lanzaquíta, provincia de Sevilla a las

catorce horas y quince minutos del día

veintiseis de Agosto de mil novecientos treinta y seis

a las doce y diez minutos de la noche, D. Joaquín Forera de la Cruz, Sr. municipal y D. Per-

nando V. de Obando forera, Secretario en propiedad,

se procede a inscribir la defunción de un hombre

desconocido, como de unos treinta y tantos años,

con complexión blanca, complexión no muscular, con

faja de pelo blanco, pantalón marrón, calcetines

negros, zapatos blancos, con unido de señales

personales de defunción, falleció en los sucesos

ocurridos en esta localidad el día veintiseis de

Julio último sobre las cinco de la mañana a conse-

cuencia de disparo de arma de fuego, según resulta

de certificado facultativo, operación de autopsia y nec-

ropsia practicada y en el cadáver habrá de haber
sepultura en el cementerio de esta villa.Esta inscripción se practica con el carácter de pro-
visional, en virtud de orden del Sr. Jefe de la Inspección

Acta de defunción de un cadáver desconocido durante el combate del 26 de julio de 1936 en Lanzaquíta (Archivo Municipal del Ayuntamiento de Lanzaquíta)

hacia la capital amurallada. Este puede considerarse, a tenor de los datos actuales, el primer encuentro armado como tal. En las calles de Lanzahíta quedaron doce cadáveres: 4 vecinos de Lanzahíta (dos de ellos asesinados), 1 guardia civil destinado en Arenas, 1 guardia civil del puesto de Pedro Bernardo, 3 naturales de Sotillo (2 de ellos residentes en Madrid), 2 vecinos de Madrid y una persona desconocida. Esto nos indica que en Lanzahíta existían milicianos tanto de Madrid como de otros pueblos del Tiétar (39).

La zona de Cebreros se consolidó como frente de guerra estabilizado el 28 de julio (40); pero el Tiétar siguió siendo zona inestable hasta que pocos días después las milicias con el apoyo de integrantes de la F.A.I. (41) y posiblemente de algunos integrantes de la columna Mangada (42) entraron en Arenas de San Pedro (43). A finales de julio comenzó la organización en el Valle del primer Batallón Republicano del Tiétar (Milicias Abulenses) (44). Las milicias populares (45) de los pueblos del Tiétar se “legalizaron” principalmente en el mes de septiembre.

En toda la zona del Tiétar existían, pues, diversos grupos de milicianos sin una unidad aparente, un hecho que debía ser remediado lo antes posible. Para ello fue destinado el teniente coronel Francisco del Rosal Rico, que lideró una columna con diversos batallones (Campesinos abulenses, Juventudes Socialistas, etc.) pero bajo influencia de la C.N.T (46). El delegado general de la columna fue Cipriano Mera Sanz. El cuartel general de la columna se instaló en la localidad de Casavieja. Es muy posible que la fecha de incorporación de la Columna Del Rosal fuese a inicios de septiembre de 1936. Una de las primeras medidas de Cipriano Mera (47) fue desarmar a un grupo de guardias nacionales por incompetencia en los alrededores de Lanzahíta (48).

Tras la caída de Talavera de la Reina el 3 de septiembre, el día 8 de septiembre se produjo la unión de los ejércitos rebeldes del Norte con las tropas expedicionarias marroquíes en Arenas de San Pedro. A partir de ese momento el Valle se convirtió en el flanco izquierdo de cobertura del avance rebelde hacia Toledo. La columna Monasterio quedó encargada de atacar la zona con la llegada de diversos refuerzos y del grupo del comandante Doval.

...d fuerzas que han ocupado el vecino pueblo de Lanzahita, regimiento de Caballería
...plazando de máquinas y un siete y medio, que fué suficiente para espantar a muestr
...lizadas fuerzas.

...se han advertido señales luminosas, ni de r reflector ni heliograf, se insiste ^{pero} el
...cio de espionaje lo establecen los comités de l Frente Popular de estos pueblos.

Casavieja, 15 de Septiembre de 1936

El oficial de Informacion

A. Benito



Nota informativa de la Columna Del Rosal relativa a la pérdida de Lanzahita tras la batalla del 14 de septiembre de 1936 (Servicio Histórico Militar).

El 14 de septiembre de 1936 fue el final de la resistencia republicana en Lanzahíta(49), que sucumbió ante el empuje del ejército rebelde. Esta fue la información que radió el mismo coronel (50) del ejército franquista: *"La columna de Caballería ocupó hoy a las ocho horas Lanzahíta venciendo resistencia enemigo...Un grupo escuadrones avanzó hasta carretera Casavieja con Pedrobernardo a Buenaventura, quedando dicho punto cruce y esperando establecer contacto grupo comandante Doval que ataca Pedrobernardo por el Norte..."*.

Desde las líneas confederales las reflexiones eran bastante diferentes y ya presagiaban varios de los problemas que sufrieron las tropas republicanas a lo largo de la guerra (51): *"El ataque a Lanzahíta se emprende con decisión y entusiasmo sin límites. Pero fracasa. Fracasa porque tenía necesariamente que fracasar al faltar municiones. Se han pedido en todas las formas y en todos los tonos. Pero de Madrid no las envían más que con retraso y en pequeñas cantidades. Por tres veces avanzan los hombres... hasta las primeras casas del pueblo; por tres veces tienen que retroceder los moros hasta el interior, al amparo de la torre donde han instalado varias ametralladoras. Y por tres veces, en el instante crítico, en la hora decisiva, los luchadores se quedan sin munición de fusil. Las dos primeras la cosa tiene arreglo, recogiendo la munición de las fuerzas sitiadas en otros puntos. La tercera, al caer ya la tarde, es preciso replegarse, porque no hay manera de encontrar las balas que se necesitan para continuar el ataque... Pero mientras otras unidades malgastan munición, a nuestros hombres les falta en absoluto. En Madrid –las pasiones políticas ciegan a la gente– no acaban de convencerse de toda la importancia del frente que la columna cubre..."*.

La retirada de Lanzahíta, tanto militar como civil, fue sumamente precipitada ante la presión del ejército rebelde. Hechos destacados son que en los locales de la Sociedad Obrera de dicha villa quedaron 113 fanegas de cereal y que existiera dinero en metálico en la Secretaría del Ayuntamiento. No está, por tanto, claro que se organizara la evacuación.

La reactivación de la vida socio-política local tuvo lugar el propio 16 de septiembre bajo el mandato del teniente coronel de la columna. La primera acción fue la creación de una nueva corporación municipal. El alcalde designado fue Manuel Gil Martínez. Esta reorganización so-

cioeconómica de la retaguardia era una directriz clave para afianzar el avance del ejército rebelde.

La escasa ayuda que recibió la columna Del Rosal fue la llegada del Batallón "Balas de la Muerte" (52), que pocos días después fue casi exterminado. La columna republicana frenó levemente el avance rebelde entre Gavilanes y Casavieja, pero tras la caída de Mijares el 29 de septiembre debieron replegarse hacia La Adrada. La derrota, pocos días después, de la columna Mangada en Cebreros y Navalperal, dejó al Valle del Tiétar casi aislado como una bolsa republicana en la retaguardia rebelde. Desde esos momentos toda esta comarca pasó a ser zona de retaguardia del Frente del Madrid (53).

Las represalias políticas en la villa de Lanzahíta comenzaron rápidamente con diversas ejecuciones el 17 de septiembre, el 4 de octubre y las de, al menos, 9 personas los días 6 y 9 de noviembre en el propio cementerio (54).

El 10 de noviembre tuvo lugar el cese del alcalde por orden de la Guardia Civil y la designación de Ildefonso Dégano Burgos como nuevo ocupante del sillón municipal.

El 27 de marzo de 1937, "El presidente dio cuenta a la comisión que debiendo seguirse la tradicional y antigua costumbre que existía en este pueblo, hasta que en años anteriores fue quitada por las comisiones gestoras socialista se enteren en el caso de nombrar dos mayordomas que se encarguen de recaudar fondos para adquirir un cirio que se ha de regalar el día de la fiesta al Santísimo Cristo de la Vera-Cruz". Se procedía por tanto a la reactivación de la romería del Cristo de la Luz.

Los informes higiénicos-sanitarios (55) del año 1937 son una útil fuente de información para la reconstrucción histórica de la realidad social de Lanzahíta. A continuación resumimos los puntos más significativos:

- "¿Tienen las casas pozos cuyas aguas se emplean en bebida? No.
- ¿Encierran los animales en cuadras o establos próximos a las viviendas? Sí.
- ¿Comunicando directamente con ellas?. Sí
- ¿Existe agua potable? Si. ¿A qué distancia?. En el pueblo.

¿Cuál es el pavimento de sus calles?. Piedra.
 ¿Tiene aceras? No.
 ¿Tiene arbolado? Sí. ¿Qué variedad prepondera?. El Olivo.
 ¿Existe alcantarillado? No.
 ¿Hay alumbrado? Sí. ¿De qué tipo? Eléctrico.
 ¿Dónde vierten las aguas residuales? En plena calle.
 ¿Dónde recogen y almacenan las basuras? En la tierra de labor.
 ¿Se consume leche de cabra o de vaca o de otra especie animal?. De cabra y de oveja.
 Clase de ganado que más abunda: Vacuno, lanar y cabrío.
 ¿Qué condiciones tienen las cuadras y establos?. Malas.
 Viviendas humanas, % aproximados de las casas higiénicamente habitables: 5%.
 Industrias u ocupación de trabajos más frecuentes en el término municipal: agricultura en especial a la hortaliza.
 Enfermedades del hombre más frecuentemente observadas: Paludismo y Car-buncosis.
 Informe complementario: Construcción urgentísima de edificios escuelas (56), saneamiento de viviendas, profilaxis obligada contra el paludismo, canalizando o desviando arroyos que cruzan el pueblo..."

El informe del inspector municipal de Sanidad sobre Lanzahíta en 1938 vuelve a aportar datos sobre los aspectos higiénicos-sanitarios (57):

- "1. Limpieza de calles y plazas. Como ha sido suprimido el barrendero municipal, la limpieza se hace por aportación personal de los vecinos, creo que el barrido debe hacerse dos veces por semana... prohibiendo el tirar aguas sucias en la vía pública...
3. Se vigilarán las captaciones y conducciones de aguas, prohibiéndose el pasto de ganado en las zonas prohibidas alrededor de las captaciones...
4. Corrientes de agua. Como en este término hay gran cantidad de paludismo por corriente de agua, charcas, etc., se procurará hacer desaparecer los hoyos que haya en las acequias para que no haya remansos tan favorables para el desarrollo de larvas, saneando los terrenos de riego y desecando las charcas que existan en el término municipal, y plantando árboles en los terrenos pantanosos..."

El inicio de la posguerra en Lanzahíta: 1939-1943

El final de la Guerra Civil no tuvo grandes repercusiones, la villa había vivido casi siempre desde la retaguardia. Se cerraba una etapa de la historia de España, y se prepararon los retornos de muchas familias evacuadas.

En agosto de 1939 éste fue el programa de actos que la Junta Municipal preparaba para las cercanas fiestas: “El día 7 de septiembre próximo, vísperas de la fiesta, se verificará el traslado de las imágenes desde su Ermita a la Iglesia Parroquial y a continuación fuegos artificiales y bailes públicos. Día 8: Por las mañanas Dianas que recorrerán durante los tres días de la fiesta las calles de la población. A las 10 de la mañana se celebrará misa solemne con sermón a cargo del Sr. Cura regente... Procesión con la Imagen que recorrerá las calles de la localidad. Bailes públicos. Día 9. Se celebrará una becerrada en la que actuarán los excombatientes de la localidad e igualmente el día 10. Ambos días bailes públicos...”.

El 1 de octubre de 1939, el alcalde-presidente interino de Lanzahíta era Avelino del Prado. Entre el 26 de noviembre y el 17 de marzo de 1940 la Alcaldía estuvo presidida por Víctor García Plasencia. A partir de la segunda quincena de marzo el alcalde volvió a ser Avelino del Prado.

El comienzo de la II Guerra Mundial no pasaría desapercibido para casi todos los pueblos del Tiétar. La División Azul sería el destino de muchos vecinos de este Valle que partieron hacia tierras rusas.

El 9 de noviembre de 1941 tuvo lugar una sesión extraordinaria con la constitución de la nueva Junta Municipal de Lanzahíta. El alcalde designado fue Ladislao Blázquez del Cid.

En 1943 (58) el paludismo seguía azotando a la población de Lanzahíta, por lo que la Corporación decidió crear un “... dispensario antipalúdico donde se atiende por el Sr. Médico de esta localidad a los enfermos que padezcan PALUDISMO, siendo de cuenta de este ayuntamiento todos los gastos que se ocasionen con tal motivo, los que serán abonados con cargo al capítulo 18 del vigente presupuesto de gastos, teniendo deseo a difundir todos estos beneficios a los vecinos residentes en este término municipal con carácter gratuito y sin derecho a abonar cantidad alguna por tal concepto...”.

El 28 de noviembre de 1943, en el transcurso de una sesión extraordinaria en el Ayuntamiento, tuvo lugar la designación de José del Cid Burgos como alcalde-presidente.

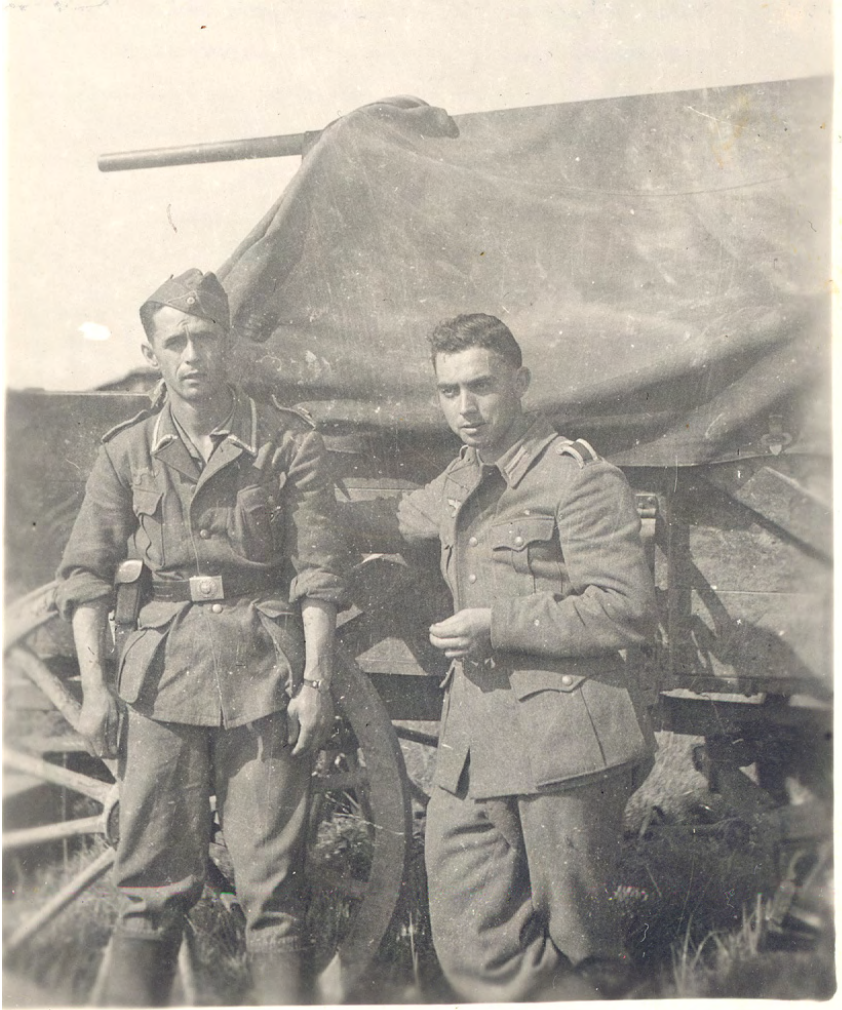

*Pedro Sierra y Braulio Robles, dos vecinos de Lanzahíta en la División Azul que combatió en Rusia.
Foto fechada en 1941. (Colección Conchita Sierra).*

Conclusiones

Las más de dos décadas que abarcan el periodo 1923-1943 fueron de especial relevancia en la historia de España. Lanzahíta, por su especial ubicación en el corazón del Valle del Tiétar y por su configuración socio-económica, fue testigo directo de esa agitada época.

La llegada de la dictadura de Primo de Rivera a Lanzahíta ilusionó con la posible construcción del Ferrocarril del Valle del Tiétar. Esta villa creyó y apostó desde el principio por este proyecto, ofreciendo expropiación de terrenos, peonadas, huebras de ganado y dinero en metálico. El propio Ayuntamiento inició en 1927 la solicitud de construcción de un nuevo edificio escolar, realidad que no se concretó hasta varias décadas después.

La proclamación de la II República modificó la vida cotidiana en la villa de Lanzahíta. Se sucedieron los nombramientos de alcaldes y las elecciones a Cortes. Fueron años convulsos de paro obrero y hambre, donde Lanzahíta no se libró de conflictos sociales como el que rodeó al arrendamiento colectivo de una dehesa a la Sociedad Obrera de trabajadores de la tierra "El Barbecho".

La Guerra Civil tuvo su primera batalla, si puede llamarse tal, en la localidad de Lanzahíta en la madrugada del 26 de julio de 1936. Fue una escaramuza de las fuerzas de la Guardia Civil y otros voluntarios, que atacaron desde Arenas de San Pedro. Tras las noticias del golpe de estado, el Valle del Tiétar se mantuvo al lado de la República, salvo Arenas de San Pedro, aunque a incios del mes de agosto las milicias republicanas entraron en la localidad. En el mes de septiembre de 1936 ante el avance sublevado de la columna Monasterio, las fuerzas republicanas intentaron aguantar en Lanzahíta, pero la escasez de material precipitó la retirada. En el mes de octubre todo el valle estaba integrado en la España franquista.

Desde que Lanzahíta se convirtiera en zona de retaguardia, se produjo la reorganización de la vida socio-económica. En el inicio de la década de los cuarenta la villa de Lanzahíta tenía más de 1300 habitantes, aun-



Imagen de la entrada de Lanzahita en los años cuarenta. En la foto aparece Flora Granado Díaz (Colección: Familia Granado).

que los informes sanitarios nos indicaran que existían varios brotes de paludismo y que las viviendas eran poco higiénicas.

- (1) González Muñoz, J.M. y Tejero Robledo, E., *Bibliografía general sobre el Valle del Tiétar (Ávila)*, Madrid, 1998, 64 pp.
- (2) Agradecemos desde estas páginas la amabilidad y el atento trato del secretario del Excmo. Ayuntamiento de Lanzahíta, Alfonso García de Enterría y del resto de su equipo de colaboradores.
- (3) Un completo estudio demográfico se encuentra en este volumen a cargo del profesor Francisco Javier Abad.
- (4) Rivera, A. *La Andalucía de Ávila: (impresiones recogidas en el maravilloso rincón de Castilla que lleva por nombre Arenas de San Pedro)*, Madrid, 1925, pp.197-198.
- (5) Rivera, A., *ob.cit.*, 1925, pp. 199.
- (6) González Muñoz, J.M. *Historia y vida de Casavieja. Valle del Tiétar*, Madrid, 1996, pp. 126 y 127.
- (7) González Muñoz, J.M. "Datos históricos sobre el ferrocarril del Valle del Tiétar (I)", *El Diario de Ávila*, 20 de octubre de 1999, p. 2.
- (8) Archivo Histórico Provincial de Ávila, Fondos Diputación, caja 2869, leg. 23-112.
- (9) González Muñoz, J.M. "Datos históricos sobre el ferrocarril del Valle del Tiétar (II)", *El Diario de Ávila*, 21 de octubre de 1999, p.2.-
"Datos históricos sobre el ferrocarril del Valle del Tiétar (y III)", *El Diario de Ávila*, 22 de octubre de 1999, p.2.
- (10) González Muñoz, J.M. "Nuevos datos históricos sobre el ferrocarril del Valle del Tiétar", *El Diario de Ávila*, 21 de noviembre de 1999, p. 4.
- (11) Archivo Municipal del Ayuntamiento de Lanzahíta. (A.M.A. de Lanzahíta) *Actas de sesiones del Ayuntamiento. Da principio el 25 de marzo de 1923 y termina el 2 de noviembre de 1924. Sesión del 24 de octubre de 1924*
- (12) A.M.A. DE LANZAHÍTA. *Libro de Actas de Sesiones. Empieza el 4 de enero de 1925 y termina el 31 de diciembre de 1927. Sesión del 26 abril de 1925.*
- (13) Gobierno Civil de Ávila. *El Avance de la provincia de Ávila desde el 13 de septiembre de 1923 al 13 de septiembre de 1928. Memoria.1929?*, apéndice p. IV
- (14) Fundación de los Ferrocarriles españoles. *Ferrocarril a San Martín de Valdeiglesias y Valle del Tiétar en construcción por el estado con aportaciones particulares, s.n., 18 p.*(Agradecemos la cesión del documento por parte de Rafael Sánchez).
- (15) A.M.A. DE LANZAHÍTA. *Libro de Actas de Sesiones de la Comisión Permanente. Dio principio el 7 de diciembre de 1930 y termina el 5 de septiembre de 1932, sesión del 28 de abril de 1931.*
- (16) Arrabal López, F. "Aproximación a las elecciones de la Segunda República en Ávila", *Cuadernos Abulenses* 26 (1997), p. 47.
- (17) Donde podían sembrarse unas cien fanegas de cereal
- (18) *El Diario de Ávila*, 24 de octubre de 1932, p. 4.
- (19) Otra denuncia similar se dio en Candeleda en diciembre de 1932, cuyo objetivo era repartir el trabajo existente entre los obreros de las localidades cercanas.
- (20) A.M.A. de Lanzahíta. *Libro de Actas del Ayuntamiento. Empieza 31 de septiembre de 1932 y termina el 26 de noviembre de 1933. Sesión del 13 de diciembre de 1932.*

- (21) Habían presentado una instancia el 23 de noviembre, la que tras hacerse pública no recibió ninguna reclamación en 15 días. Volvieron a solicitar esta construcción en marzo de 1936.
- (22) *Boletín Oficial de la Provincia de Ávila*, nº 288, jueves 7 de diciembre de 1933.
- (23) Arrabal López, F., *ob. cit.*, 26 (1997), p. 69.
- (24) A.M.A. de Lanzahíta. *Libro de Actas del Ayuntamiento. Empieza el 16 de diciembre de 1934 y termina el 16 de diciembre de 1935*. 51 fol.
- (25) Desde el 18 de noviembre de 1934 la calle pasó a llamarse de Gil Robles.
- (26) *El Diario de Ávila*, 3 de octubre de 1935, p. 4.
- (27) *El Diario de Ávila*, 22 octubre de 1935, p. 4.
- (28) Archivo Particular Familiar Jiménez Sánchez, *Pliego de descargos al Excmo. Sr. Gobernador General*, 15 de junio de 1937, 10 p.
- (29) “Un suceso en Lanzahíta (romance)”, *El Diario de Ávila*, 27 diciembre de 1935, p.2.
- (30) Arrabal López, F., *ob. cit.*, 26 (1997), p. 93.
- (31) A.M.A. de Lanzahíta *Libro de Actas del Ayuntamiento. Empieza el 25 de diciembre de 1935 y termina el 8 de mayo de 1937*. 51 fol.
- (32) *El Diario de Ávila*, 21 de julio de 1936, p. 4.
- (33) Servicio de Estudios Históricos de la Guardia Civil (SEDHGC). *Historial de la Unidad, redactado en cumplimiento a lo dispuesto en la Instrucción número 2, de 15 de marzo de 1966, para los trabajos preparatorios de elaboración de la “HISTORIA DE LA GC”. 21 enero 1876-31 dic. 1964*, informe mecanografiado.
- (34) *Ahora*, 28 de julio de 1936.
- (35) *El Diario de Ávila*, 27 de julio de 1936, p. 2.
- (36) SEDHGC. Aguado Sánchez, F. *La Guardia Civil y el Alzamiento Nacional. Ávila: la ciudad olvidada*. Informe mecanografiado, 55 páginas.
- (37) *Diario de Burgos*, 29 de julio de 1936, p.1.
- (38) Recibieron en diversas ocasiones apoyo logístico y humano de la capital abulense (Vid. *Partes Oficiales de Guerra 1936-1939 –Ejército Nacional-*, Madrid, 1977, tomo I, p. 9).
- (39) A.M.A. de Lanzahíta. *Libro de Defunciones*, tomo 16, 1927-1936.
- (40) A.M.A. de Lanzahíta. *Libro de Defunciones*, tomo 16, 1927-1936.
- (41) Federación Anarquista Ibérica.
- (42) Marrero Cabra, J.A. “El descontrolado intento de la Columna Mangada”, en *Revisión de la Guerra Civil española*, Madrid, 2002, p. 252.
- (43) “Arenas de San Pedro, punto estratégico de la Sierra de Ávila, fue reducido por un grupo de milicianos”, *Ahora*, 1 de agosto de 1936, p. 10.
- (44) González Muñoz, J.M. “Aportación documental para el estudio de la Guerra Civil en el Valle del Tiétar (Ávila): julio-octubre 1936”, *Trasierra*, 3 (1998), pp. 103-127.
- (45) Blanco Rodríguez, J.A. *et al.* “Las milicias populares republicanas de origen castellano-leonés”, en *Historia y memoria de la Guerra Civil. Encuentro en Castilla y León*, 1998, tomo II, p. 314.
- (46) Confederación Nacional del Trabajo.
- (47) Mera Sanz, C. *Guerra, exilio y cárcel de un anarcosindicalista*, París, 1976, p. 36.
- (48) A finales de agosto los milicianos habían ejecutado al menos a dos vecinos de Lanzahíta por represalias políticas.
- (49) González Muñoz, J. M. “El avance sublevado por el Valle del Tiétar. Casavieja septiembre-octubre de 1936”, *Historia 16*, 246 (1996), p. 14.
- (50) *Servicio Histórico Militar*, “Operaciones sobre Madrid”, legajo nº2, carpeta nº19, armario 22, hoja 00034.
- (51) Gúzman, A. de. *Madrid rojo y negro: milicias confederales*, Madrid, 1938, p. 75.
- (52) Toni, T. *Por Ávila y Toledo. Iconoclastas y mártires*, Madrid, 1937, p. 149.

- (53) A fecha 30 de noviembre de 1936, según las estadísticas del gobierno rebelde, en la provincia de Ávila habían fallecido 135 personas por muerte violenta. Es decir casi un 27% del total de fallecimientos entre enero y octubre de 1936.
- (54) A.M.A. de Lanzahíta. *Libro de Actas de defunción 1936-1946*, tomo 17.
- (55) A.M.A. de Lanzahíta. *Cuestionario higiénico-sanitario*, 1937, 1 ficha.
-*Avance del Registro Sanitario*, 1937, 1 ficha.
-*Ficha de topografía médica*, 1937, 2 pp.
- (56) Estos edificios no se construirían en la finca El Olivar del Duque hasta la década de los años cincuenta, y sólo después que el Ayuntamiento comprara dicho terreno.
- (57) A.M.A. de Lanzahíta. *Copia del Informe emitido por el Inspector Municipal de Sanidad de esta villa de Lanzahíta*, A.M.A. de Lanzahíta *Ayuntamiento de Lanzahíta. Libro de Actas. Empieza el 8 enero 1939 y termina el 13 de marzo de 1943.*
- (58) A.M.A. de Lanzahíta. *Ayuntamiento de Lanzahíta. Libro de Actas de Sesiones. Empieza en 27 de marzo de 1943 y termina en 31 de marzo de 1945.* 50 fol.