

Inmigración extranjera en el valle del Tiétar

Francisco Javier Abad Martínez

Resumen

El objetivo de este trabajo es dar una visión panorámica desde el punto de vista demográfico a una situación nueva que se está produciendo en nuestra sociedad del siglo XXI y que trae consigo nuevas relaciones económicas, políticas, sociales y culturales: la inmigración extranjera. Esta nueva sociedad multicultural tendrá una especial incidencia en los pueblos y comarcas, como la del Tiétar, por los aspectos demográficos de envejecimiento actual y crecimiento futuro, y donde las relaciones humanas son más estrechas, constantes y fluidas que en las grandes ciudades. De ahí el interés en investigar este fenómeno a escala local y comarcal.

Abstract

The main fact of this project is to get a panoramic demographic vision of a new situation that is happening in our society of the twenty-one century with new economical, political, social and cultural relationships: the foreign immigration.

This new multicultural society will have a special incidence in the towns and regions, like the Tietar valley, because of the demographic aspects of the actual growing old and the future growing and where people relationships are more close, constant and fluent than in big cities. That's why the interest about investigating this phenomenon in a local and region scale.

1. Introducción

Eso que llamamos hecho migratorio o ámbito de las migraciones es multi-dimensional y es un ámbito inabarcable para aproximaciones particulares.

Se puede abordar desde múltiples prismas: *jurídico*; desde la *demografía*, o el estudio de las poblaciones; otros enfoques generales tienen que ver con *problemáticas sociales* (la integración o la marginación social); *cultural*; *educativo*; *actitudes de los*

autóctonos hacia los extranjeros (tema de racismo, xenofobia, etc.); otro aspecto abordado, y cada vez con más intensidad, es el *ocupacional*; desde el ámbito de la *vivienda y la salud*; cada día cobra más relieve el enfoque de las *redes étnicas y el asociacionismo migrante*; estudios de *colectivos particulares*; o la visión antropológica utilizando el método etnográfico.¹

Las investigaciones empiezan ya a ser demandadas no sólo para conocer cual es la situación sino para saber qué se puede hacer. Se entra, en el proceso de las intervenciones sociales: intervenciones en las escuelas, en los pueblos, en el ámbito de la vivienda, de la convivencia, de la salud, etc., etc. El efecto social es que el tema de las migraciones se convierte en tema de opinión pública. Hasta ahora no había habido una gran preocupación por ello, pero España ha pasado de ser un país emisor a ser un receptor de migrantes.

De momento nos conformaremos con el enfoque de la demografía, o el estudio de las poblaciones. Las estadísticas de entradas y salidas; los recuentos de cuántos son, de dónde vienen, dónde se ubican, etc. Se trata de registros pero no de la realidad social; debemos poner atención al leerlas para saber lo que dicen y lo que eluden.

En general se puede definir migrante como toda persona que no ha residido siempre (desde que nació) en el municipio en el que reside actualmente. No obstante, en este caso el colectivo denominado inmigrantes se refiere a las personas que residen en viviendas familiares y que anteriormente residían en otro país

1.1. Fuentes estadísticas

1.1.1. *El Censo de Población de 2001:*

No ha cubierto de forma suficiente a la procedente del extranjero hasta 2001 (en 1991 los extranjeros censados no alcanzaban siquiera la cifra de poseedores de permiso de residencia). Este último, apoyándose en la creciente implantación del Padrón de habitantes entre los "irregulares", ha mejorado considerablemente la cobertura y permite un conocimiento más ajustado de la realidad. Sin embargo, su periodicidad decenal, sumada al rápido crecimiento de la inmigración tienden a convertir en obsoleta la información recogida.

1.1.2. *Padrón Continuo de Habitantes:*

Se ha convertido en un instrumento útil a raíz de las ventajas que la ley (a partir de 2000) ofrece a los extranjeros "sin papeles" que se empadronen. Desde entonces, las cifras del padrón exceden de manera apreciable el volumen de residen-

¹ *IV Congreso de Inmigración. Colectivo Ióé. Almería, 2000*

tes oficiales. Pero existen algunos factores que limitan su utilidad: recoge mucha menos información que el Censo, hay registros duplicados (aunque el alta en un municipio requiere la baja en el anterior, el procedimiento no es automático y algunos ayuntamientos pueden postergar la baja para asegurarse un mayor volumen de población) que pueden ser más elevados entre los extranjeros sin papeles (al no tener un documento único de identificación es más difícil detectar duplicidades). Por otro lado, la última modificación legislativa otorga a la policía el derecho a acceder a los datos patronales de los extracomunitarios irregulares, circunstancia que podría producir un retraimiento de la propensión a empadronarse, deteriorando la validez del Padrón como fuente de conocimiento del colectivo de extranjeros.

1.1.3. *Estadísticas de la Secretaría de Estado de Inmigración y Emigración.*
Ministerio Trabajo y Asuntos Sociales

Aunque son un registro administrativo, las altas laborales en el sistema de Seguridad Social constituyen una fuente que cubre de manera eficiente (puesto que se trata de un censo) a todos los extranjeros que cuentan con un empleo regular (por tanto, excluye a inmigrantes nacionalizados y los que trabajan en empleos irregulares). La información disponible es de carácter mensual (Boletín de estadísticas Laborales del MTAS) y permite seguir la evolución de grandes agregados, aunque no es posible realizar explotaciones específicas (conocer la composición detallada del ámbito provincial, o las características de las altas correspondientes a los nacionales de determinado país).

1.2. Fuentes sobre la realidad laboral

1.2.1. *EPA. Encuesta de Población Activa.*

Lamentablemente, hasta la fecha ésta tiene una cobertura muy deficiente de la población de origen extranjero. Por otra parte, la magnitud de las muestras recogidas no permite realizar análisis desagregados (ámbitos provinciales, nacionalidades, etc.) sin incurrir en grandes márgenes de error.²

Hecha la salvedad de la dificultad en la extracción de las fuentes, el periodo a partir del cual es posible cuantificar de una manera eficaz al colectivo de "inmigrantes extranjeros" sería 1996-2006, y eso sí, hablamos de la inmigración "registrada" no de la inmigración "ilegal". Para aproximarnos a ese segundo concepto habría que restar a la población inmigrante empadronada la residente.

² "Las estadísticas sobre la inmigración: ¿qué pedimos a las estadísticas?. Información limitada!", *Índice* n.º 3, Madrid, marzo 2004,

2. Composición de la población

Población Española y Extranjera en el Valle del Tiétar					
Años	Total Tiétar	Española	Extranjera	Española%	Extranjera%
1996	34202	34035	167	99,51%	0,49%
1998	33520	33332	188	99,44%	0,56%
1999	33430	33228	202	99,40%	0,60%
2000	33117	32848	269	99,19%	0,81%
2001	32931	32600	331	98,99%	1,01%
2002	33025	32510	515	98,44%	1,56%
2003	32848	32173	675	97,95%	2,05%
2004	33253	32304	949	97,15%	2,85%
2005	33804	32502	1302	96,15%	3,85%
2006	34328	32975	1533	96,06%	4,47%

Fuente: INE, D.G. Estadística de Castilla y León y elaboración propia

Procedencia de la población extranjera en el Valle del Tiétar

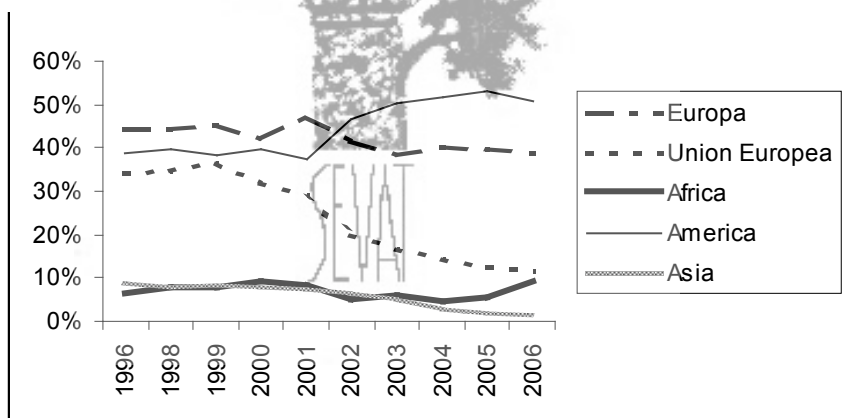

Fuente: INE, D.G. Estadística de Castilla y León y elaboración propia

Así pues, en diez años, la población extranjera ha pasado de ser insignificante a representar un 4,47% del total, en consonancia con las medias de la región y del resto de España.

Con un simple vistazo a la tabla anterior podemos apreciar cómo la población inmigrante constituye un factor de equilibrio en el conjunto, ante la paulatina línea descendente en la población del Tiétar abulense, si bien en los dos últimos años se anota un ligero aumento de la población española.

El colectivo más numeroso lo componen los ciudadanos sudamericanos (en su mayoría ecuatorianos) con un crecimiento que llega al 50% (en 2006) del total de extranjeros; seguido del contingente de europeos (38% en 2006) y en el que crecen los provenientes de Europa del Este, en detrimento de los provenientes de la UE; y por último el contingente africano (marroquíes en su mayoría) que mantiene una tasa estable a lo largo del tiempo (9%); la minoría asiática tiene una presencia inapreciable prácticamente.

3. Movimiento Natural

Se aprecia, como en anteriores décadas una creciente debilidad del crecimiento natural, si bien parece advertirse un cierto repunte a partir del año 2004, eso sí, manteniendo una alta tasa de mortalidad debido al envejecimiento de la población.

La inmigración aportaría muy poco, de momento durante este periodo, al crecimiento vegetativo, en pleno y agudizado descenso desde 1986, debido al envejecimiento de la población y a la baja Tasa de Natalidad ³.

Pero no es descartable que en un futuro su aportación sí sea decisiva en este sentido, siempre que esta población se asiente de una forma menos provisional que hasta la fecha. Así, ya se empiezan a notar ciertos repuntes en la Tasa de Fecundidad, advertibles en las pirámides de población.

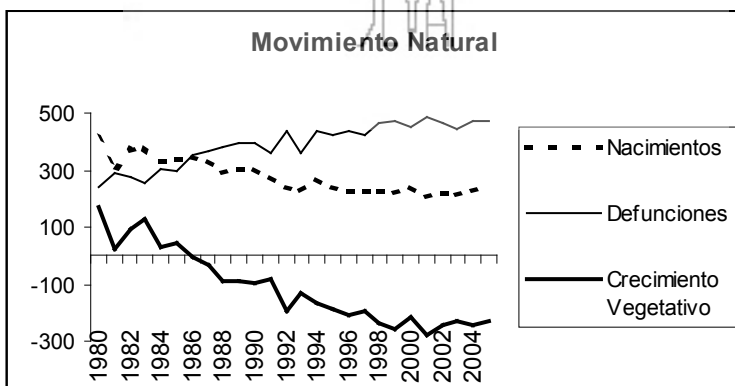

Fuente: INE, D.G. Estadística de Castilla y León y elaboración propia

³ Abad Martínez, F. Javier. «La Población en el Valle del Tiétar a finales del siglo XX». *Trasierra* n.º 5, 2002. Págs. 7-46.

4. Estructura de la Población

Continuamos con la tendencia de pirámide bicóncava(1996) hacia la forma regresiva de campana invertida (2006), envejecidas por la cúspide, y la base más pequeña en relación a esta. Sin embargo, sí se recupera algo el índice de progresividad (relación entre la cohorte de 0-4 y la de 5-9 años) en la de 2006.

Esto indica que, o bien repunta algo la natalidad o que los inmigrantes que se asientan aportan hijos pequeños. Lo que sí es cierto es que en la pirámide de 2006 ya se observa la presencia de inmigrantes en la base.

La distribución por grupos de edad de los inmigrantes se situaría fundamentalmente entre los 20 y los 50 años, y concretamente entre 25 y 39 años, es decir en edad de trabajar (y de reproducirse!), y con una notable paridad entre sexos. Esta disposición permite aventurar que probablemente se incrementará la natalidad, suponiendo que la presencia de estos inmigrantes no tenga un carácter excesivamente temporal, temporalidad asociada a la actividad de la construcción y a las actividades terciarias derivadas de la prolongación de la “región urbana” de Madrid en el Valle del Tiétar.

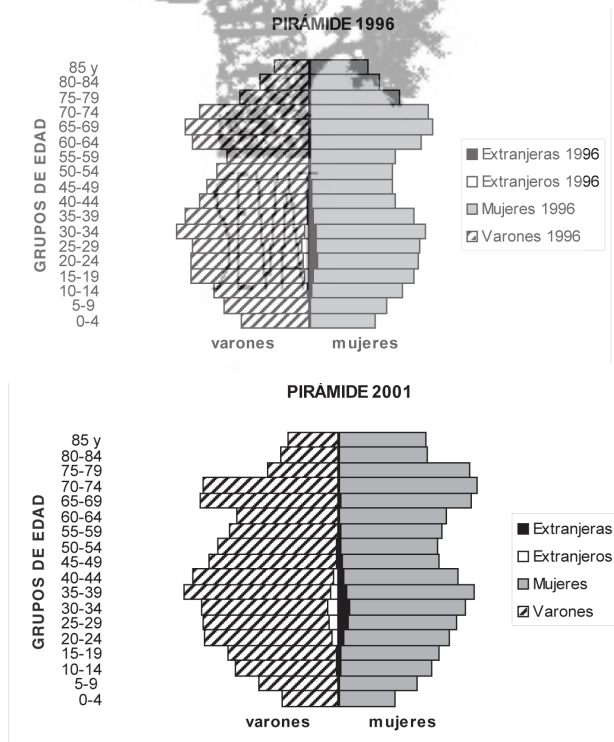

Fuente: INE, D.G. Estadística de Castilla y León y elaboración propia

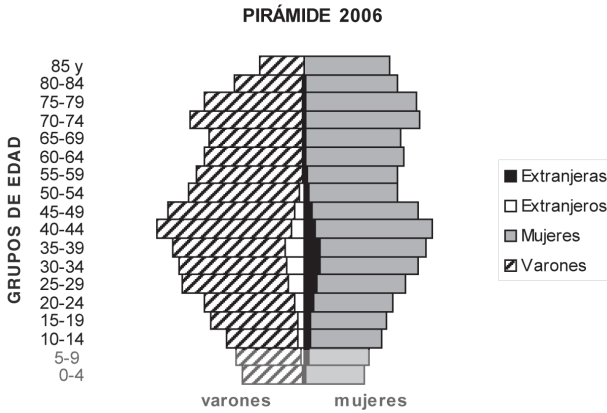

Fuente: INE, D.G. Estadística de Castilla y León y elaboración propia

4.1. Actividad

No se tienen datos precisos de la población activa ni de la ocupación por sectores de la población inmigrante desde el Censo de 2001, pero sí se puede anotar a tenor del gráfico siguiente que la tasa de actividad es más alta que la de la media de la comarca. Se puede deducir por otra parte que los sectores de empleo oscilarán entre la construcción y derivados y el servicio doméstico⁴, la atención a mayores, etc, alternando en algunos casos con trabajos esporádicos de jardinería y mantenimiento de fincas, y las tradicionales “ñapas”.

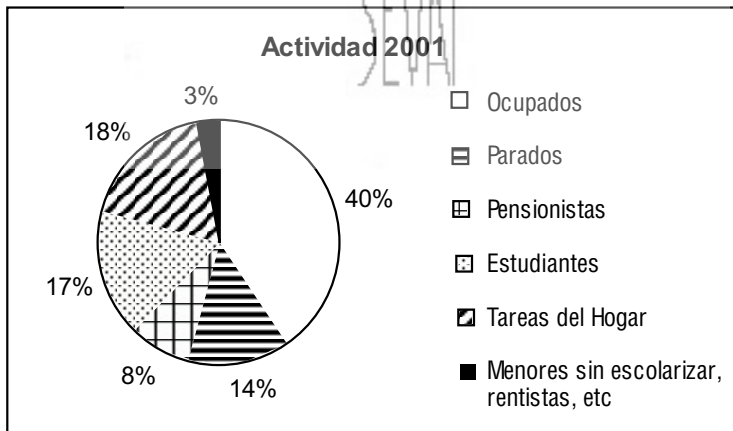

Fuente: INE, D.G. Estadística de Castilla y León y elaboración propia

⁴ “La inmigración en Castilla y León a comienzos del s. XXI. Análisis, problemática y perspectivas”. García Zarza, E. *Papeles de Geografía*, 2003

4.2. Estudios

Cuando se hace referencia a los estudios de Primer Grado, nos referimos a estudios básicos equivalentes a educación primaria, mientras que los de Segundo Grado harían referencia a estudios de Bachillerato, ESO, Formación Profesional; los estudios de Tercer Grado tendrían su equivalente en los universitarios.

Llama la atención el bajo porcentaje de analfabetos teniendo en cuenta que la extracción social de los inmigrantes extranjeros suele ser baja. También llama la atención el alto porcentaje de extranjeros con estudios superiores (13%), que probablemente estén abocados a desempeñar tareas que no se relacionen con su capacidad formativa.

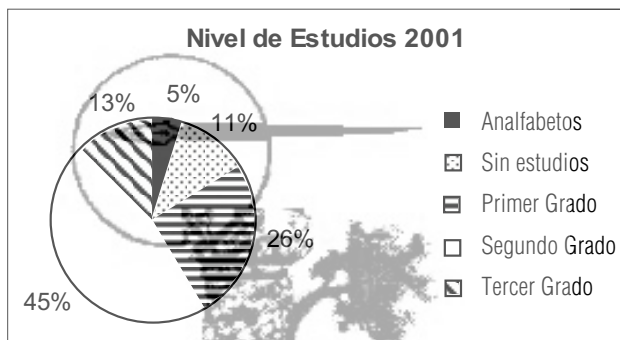

Fuente: INE, D.G. Estadística de Castilla y León y elaboración propia

5. Distribución de la población inmigrante extranjera: Selección del lugar de residencia

Ávila tiene pocos atractivos para los inmigrantes que llegan a España, incluso mantiene una constante emigración de jóvenes con buena formación profesional, que siguen marchándose de la región, como antes lo hicieron sus padres y abuelos y por los mismos motivos.

En líneas generales puede decirse que, partiendo de la base de que la inmensa mayoría de los inmigrantes de estrato socioeconómico bajo que han recalado en nuestro país apuntan motivos laborales, aprovechando la demanda de mano de obra en determinados puestos, la elección de Ávila se entiende por un lado, por la proximidad geográfica a Madrid, donde la saturación del mercado de trabajo en esta última explica que Castilla y León, y más específicamente las provincias más próximas se conviertan automáticamente en lugar de destino alternativo; por otro lado, y asociado con lo anterior, con la existencia de oportunidades de empleo vinculadas a la actividad turística (hostelería, construcción) y a la agricultura y ganadería; además, si tenemos en cuenta que por sus características y tamaño

demográfico se trata de ciudades, o en su defecto pueblos, más pequeñas que Madrid, podemos entender que para este colectivo se trate de espacios comparativamente más cómodos y sobre todo más baratos para instalarse.

En Ávila hay dos zonas donde la densidad de la inmigración es mayor, de un lado, el Valle del Tiétar, y de otro en torno a Las Navas del Marqués. En ambos casos, y dada su proximidad a Madrid, además de la actividad agropecuaria algunos inmigrantes optan por trabajar en Madrid y residir aquí al existir un nivel de vida más barato.

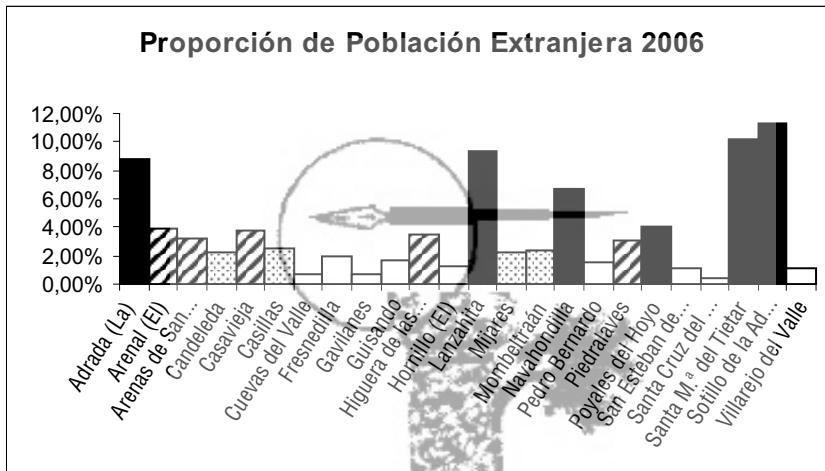

Fuente: INE, D.G. Estadística de Castilla y León y elaboración propia

Con todo, el campo resulta poco atractivo para ellos.

Siempre procuran escoger pueblos grandes y bien comunicados y equipados, soñando con cambiar a la ciudad algún día. Dada su apuntada importancia como freno para la despoblación conviene insistir en la necesidad de que los poderes públicos fomenten la aplicación de las medidas que permitan fijar a este colectivo en el campo.⁵

Se podrían diferenciar tres grandes grupos en cuanto a densidad de población inmigrante extranjera:

1. Los que tienen **menos del 2%** de población extranjera: (9) Fresnedilla (1,96%), Guisando (1,61%), Pedro Bernardo (1,50%), El Hornillo (1,28%), San Esteban

⁵ La nueva inmigración en Castilla y León. Documento técnico. Coord. José M.^a Delgado Urrecho *et al.* Consejo Económico y Social de Castilla y León. 2006

del Valle (1,12%), Villarejo del Valle (1,08%), Gavilanes (0,74%), Cuevas del Valle (0,72%), Santa Cruz del Valle (0,45%).

2. Los que oscilan **entre el 2% y 4%** de población extranjera: (9) El Arenal (3,86%), Casavieja (3,77%), Higuera de las Dueñas (3,46%), Arenas de San Pedro (3,25%), Piedralaves (3,14%), Casillas (2,45%), Mombeltrán (2,36%), Candeleda (2,30%), Mijares (2,17%).
3. Los que sobrepasan el **4% hasta el 12%** de población extranjera: (6) Sotillo de la Adrada (11,24%), Santa María del Tiétar (10,18%), Lanzahita (9,38%), La Adrada (8,76%), Navahondilla (6,64%), Poyales del Hoyo (4,01%).

Así pues, parece que el elemento “comunicaciones con Madrid” se revela como el factor principal de asiento poblacional, por encima del número de habitantes del municipio elegido, en este sentido el eje de la C-501 resulta determinante: todos los municipios con un porcentaje superior al 4% se sitúan en ella y cuatro de ellos (Navahondilla, Santa M.^a del Tiétar, Sotillo de la Adrada y La Adrada) se encuentran a menos de 100 Km. de Madrid. El otro elemento de atracción sería indudablemente el precio de la vivienda de alquiler. En los otros dos municipios con una tasa medianamente alta (Poyales y Lanzahita) esta concentración podría deberse a la proximidad de Arenas de San Pedro y Talavera de la Reina, sobre todo el segundo, como polos de atracción laboral de los inmigrantes.

Los factores que explican la selección de un lugar u otro como el más destacado en la vida de los emigrantes son: el **entorno físico**, (especialmente el paisaje geográfico y el clima), el **ambiente emocional personal** (la presencia de familiares y amigos), la **situación material** (el trabajo), el **contexto colectivo** (las costumbres locales, el nivel cultural de los habitantes y la legislación de extranjería vigente) y la **situación social** (las lenguas habladas, la presencia de delincuencia o racismo, la buena voluntad de los habitantes y su forma de acoger a los recién llegados).

Por otro lado, la influencia de Internet y otros medios de comunicación contemporáneos en la relación que las personas inmigradas tienen con los lugares facilita el asentamiento de los inmigrantes en lugares teóricamente alejados. Internet está trasformando en los últimos años aspectos clave de las relaciones humanas a escala global, regional y local, así como la identidad territorial y la identificación espacial.

6. Condiciones de vida de los inmigrantes extranjeros

Con los datos facilitados por el Censo de 2001 (preguntas del censo), obviamente superado por la realidad actual, pasaremos revista a algunos aspectos de la realidad cotidiana como: vivienda, abastecimiento de agua, comunicaciones, con-

diciones sanitarias, delincuencia, etc. Estos datos nos ayudan, a falta de otros, a comprender mejor la percepción que tiene el “inmigrante” del entorno que le rodea.

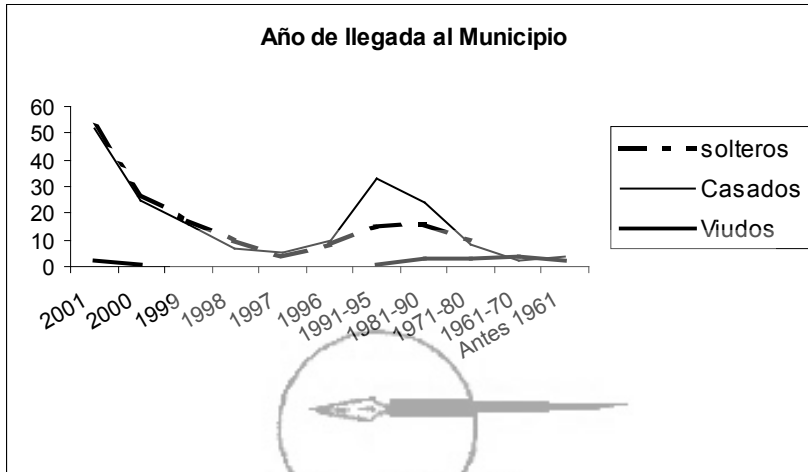

Fuente: INE, D.G. Estadística de Castilla y León y elaboración propia

Y la primera conclusión es que no existe en ninguno de los aspectos mencionados, elementos que indiquen discriminación o marginación, o al menos, no mucho más que la que pudieran sufrir otros colectivos de residentes españoles.

En el capítulo de la **vivienda** conviene destacar que el 50% vive en régimen de alquiler en viviendas familiares convencionales y que no se dan especiales condiciones de hacinamiento, pues sólo el 14,5% vive en viviendas de más de 5 personas y el 50% en viviendas de 3 o menos personas, con un 33% de familias que viven y tienen a su cargo a menores.

En cuanto a las condiciones de la vivienda, sólo el 48% tiene calefacción instalada, el resto lo suplente con aparatos suplementarios y el 13% no posee ningún medio de calefacción, mientras que el 95% vive en una buena vivienda, como el resto de residentes.

En el terreno de las **comunicaciones**, y en el ámbito comarcal, sólo el 25% se queja de las malas comunicaciones, disponiendo de vehículo el 54%. En este caso sorprende la queja, muy por encima de la media en municipios como Candeleda, Santa María del Tiétar, Higuera de las Dueñas, Poyales del Hoyo y Navahondilla.

En el aspecto **sanitario**, que abarca numerosos indicadores lo único reseñable en cuanto a percepción negativa, sería la “mala limpieza de las calles” (25%) y los “excesivos ruidos exteriores” (18%).

Por último, la percepción sobre **delincuencia** o vandalismo en la zona resulta muy baja, sólo un 5% advierte esa circunstancia, pero no se aleja mucho de la percepción del total de residentes.

Desgraciadamente no poseemos datos sobre las condiciones laborales y las relaciones de integración social. Este apartado necesitaría de un trabajo de campo específico donde se recogieran datos de los ayuntamientos, servicios sociales y encuestas a los propios emigrantes sobre su percepción de la integración.

7. Tendencias generales en las migraciones

Las principales tendencias que caracterizan a las migraciones en este período de globalización del sistema mundial son:

Globalización. En 1990 sobre 209 estados existentes en el mundo, la mitad participan de forma notable en este proceso (43 como países de recepción, 32 como países de salida. Cada vez menos zonas del mundo quedan al margen de las corrientes migratorias transnacionales.

Diversificación. Los flujos actuales se alejan crecientemente de un modelo único, hay refugiados de guerra, refugiados económicos, mano de obra barata, trabajadores altamente cualificados, estudiantes, directivos y empresarios; coexisten flujos de asentamiento con movimientos temporales y migraciones circulares (con idas y vueltas sucesivas); grupos con estabilidad jurídica, con contratos y permisos de corto plazo e irregulares; colectivos que emigran libremente junto a otros que están sujetos a redes de tráfico de personas, etc.

Aceleración. El volumen de migrantes se ha multiplicado durante las últimas décadas y no cesa de crecer en casi todas las regiones durante los últimos veinte años, aunque con intensidades diferentes.

Feminización. En la actualidad a las mujeres se las encuentra en todas las regiones y en todos los tipos de flujos. Además, junto a las que se desplazan acompañando o para reunirse con su pareja masculina, cada vez son más las que emigran solas, sea de forma independiente o poniendo en marcha la cadena migratoria a la que posteriormente se incorporan los hombres. Este proceso está unido a la tendencia a la "feminización" creciente de ramas laborales enteras, que es un producto tanto de los esfuerzos de las mujeres por ganar autonomía como una estrategia del capital para aumentar su rentabilidad ofreciendo peores condiciones de trabajo.